

4 Domenica di Pasqua A

Dal vangelo secondo Giovanni. (Gv 10, 1-10)

In quel tempo, Gesù disse: «In verità, in verità io vi dico: chi non entra nel recinto delle pecore dalla porta, ma vi sale da un'altra parte, è un ladro e un brigante. Chi invece entra dalla porta, è pastore delle pecore.

Il guardiano gli apre e le pecore ascoltano la sua voce: egli chiama le sue pecore, ciascuna per nome, e le conduce fuori. E quando ha spinto fuori tutte le sue pecore, cammina davanti a esse, e le pecore lo seguono perché conoscono la sua voce. Un estraneo invece non lo seguiranno, ma fuggiranno via da lui, perché non conoscono la voce degli estranei».

Gesù disse loro questa similitudine, ma essi non capirono di che cosa parlava loro. Allora Gesù disse loro di nuovo: «In verità, in verità io vi dico: io sono la porta delle pecore. Tutti coloro che sono venuti prima di me, sono ladri e briganti; ma le pecore non li hanno ascoltati. Io sono la porta: se uno entra attraverso di me, sarà salvato; entrerà e uscirà e troverà pascolo.

Il ladro non viene se non per rubare, uccidere e distruggere; io sono venuto perché abbiano la vita e l'abbiano in abbondanza».

Il Pastore e la porta

Dal Regina Coelis di papa Francesco nella 4 Domenica di Pasqua (7 maggio 2017)

Nel Vangelo di questa domenica (cfr Gv 10,1-10), detta “la domenica del buon pastore”, Gesù si presenta con due immagini che si completano a vicenda. L’immagine del pastore e l’immagine della porta dell’ovile.



Il gregge, che siamo tutti noi, ha come abitazione un ovile che serve da rifugio, dove le pecore dimorano e riposano dopo le fatiche del cammino. E l'ovile ha un recinto con una porta, dove sta un guardiano.



Al gregge si avvicinano diverse persone: c'è chi entra nel recinto passando dalla porta e chi «vi sale da un'altra parte» (v. 1). Il primo è il pastore, il secondo un estraneo, che non ama le pecore, vuole entrare per altri interessi.

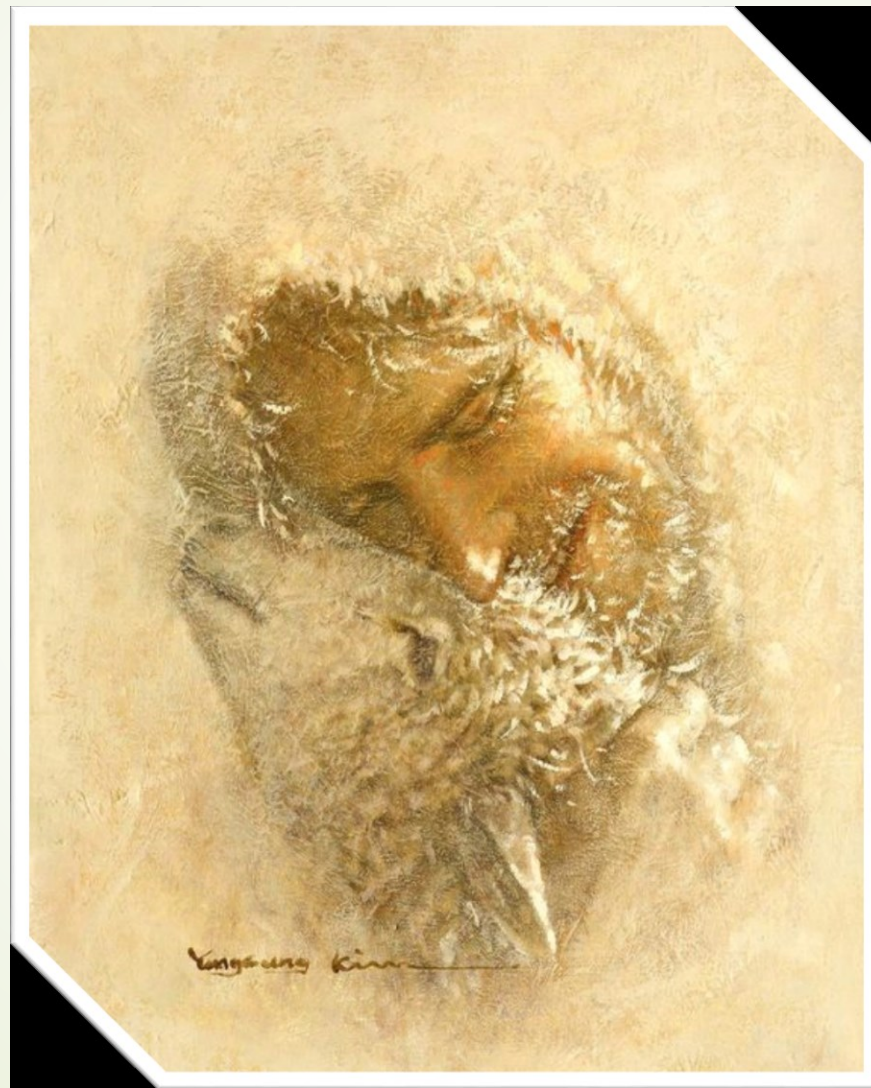

Gesù si identifica col primo e manifesta un rapporto di familiarità con le pecore, espresso attraverso la voce, con cui le chiama e che esse riconoscono e seguono (cfr v. 3). Lui le chiama per condurle fuori, ai pascoli erbosi dove trovano buon nutrimento.



La seconda immagine con cui Gesù si presenta è quella della «porta delle pecore» (v. 7). Infatti dice: «Io sono la porta: se uno entra attraverso di me, sarà salvato» (v. 9), cioè avrà la vita e l'avrà in abbondanza (cfr v. 10). Cristo, Buon Pastore, è diventato la porta della salvezza dell'umanità, perché ha offerto la vita per le sue pecore.



Gesù, pastore buono e porta delle pecore, è un capo la cui autorità si esprime nel servizio, un capo che per comandare dona la vita e non chiede ad altri di sacrificarla. Di un capo così ci si può fidare, come le pecore che ascoltano la voce del loro pastore perché sanno che con lui si va a pascoli buoni e abbondanti. Basta un segnale, un richiamo ed esse seguono, obbediscono, si incamminano guidate dalla voce di colui che sentono come presenza amica, forte e dolce insieme, che indirizza, protegge, consola e medica.



Così è Cristo per noi. C'è una dimensione dell'esperienza cristiana che forse lasciamo un po' in ombra: la dimensione spirituale e affettiva. Il sentirci legati da un vincolo speciale al Signore come le pecore al loro pastore.

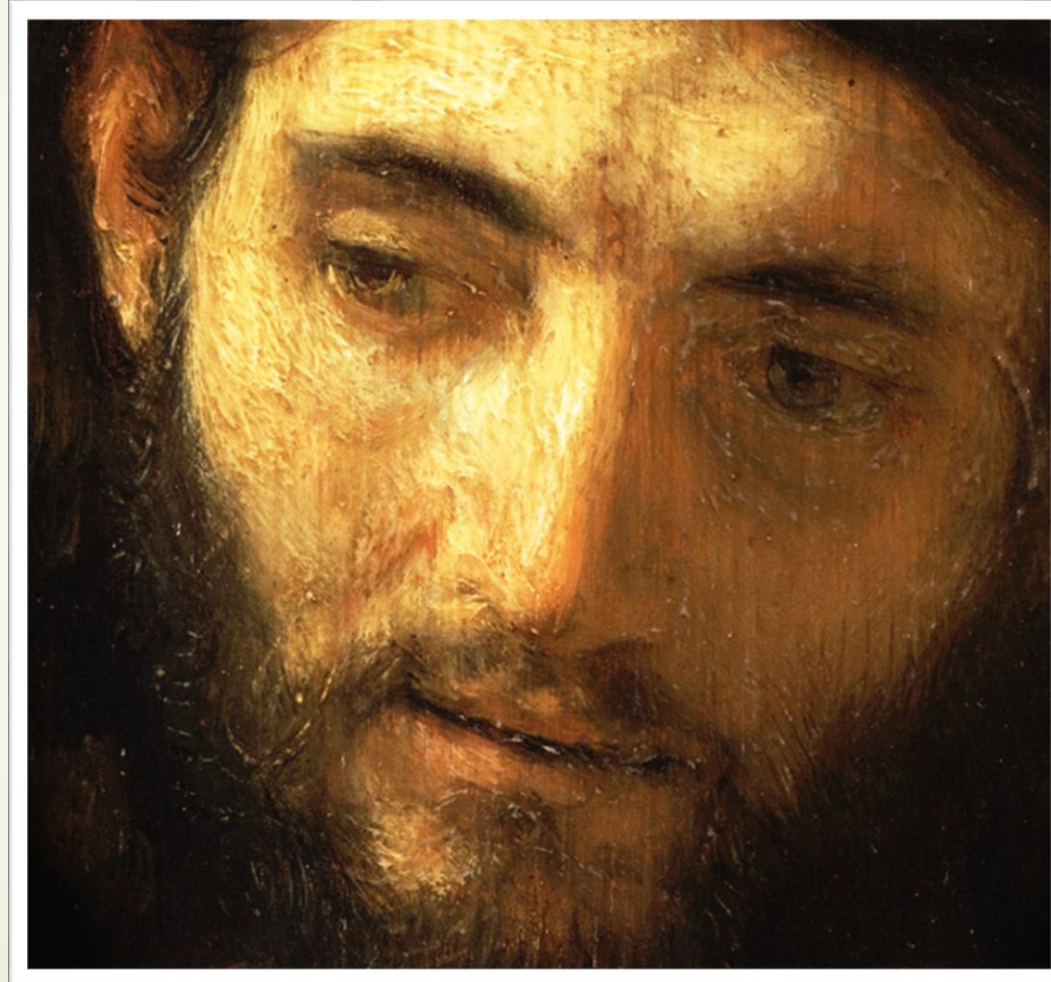

A volte razionalizziamo troppo la fede e rischiamo di perdere la percezione del timbro di quella voce, della voce di Gesù buon pastore, che stimola e affascina.



Come è capitato ai due discepoli di Emmaus, cui ardeva il cuore mentre il Risorto parlava lungo la via. È la meravigliosa esperienza di sentirsi amati da Gesù.



Fatevi la domanda: “Io mi sento amato da Gesù? Io mi sento amata da Gesù?”. Per Lui non siamo mai degli estranei, ma amici e fratelli. Eppure non è sempre facile distinguere la voce del pastore buono. Fatevi la domanda: “Io mi sento amato da Gesù? Io mi sento amata da Gesù?”. Per Lui non siamo mai degli estranei, ma amici e fratelli. Eppure non è sempre facile distinguere la voce del pastore buono.

